

MOEILIJKHEID  
●●○○



# Crisa

JURK

LA MAISON  
*Victor*

## Model

Maat 34 tot 56



Deze tabel geeft de lengte van dit kledingstuk aan.

Maat	34	36	38	40	42	44
Middenruglengte excl. kraag (in cm)	115,75	116,25	116,75	117,25	117,75	118,25
	46	48	50	52	54	56
	118,75	119,25	119,75	120,25	120,75	121,25

## Benodigheden

- Plakvlies: max. 20 cm
- Elastiek (breedte 5 mm): zie tabel
- Naaigaren
- Stof (breedte 140 cm): zie tabel

Maat	34-38	40-42	44-56
Stoflengte (in cm)	250	270	295

Maat	34	36	38	40	42	44
Elastieklengte (in cm)	68	72	76	80	84	88
	46	48	50	52	54	56
	92	98	104	110	116	122

## Onze stof

Wij kozen voor onze jurk voor een stof van 99% katoen en 1% elastaan.

## Extra stofadvies

Wij gebruikten een katoen met relief dat door de speciale weving licht elastisch is. Alle zomerstoffen zijn geschikt voor deze romantische jurk, stoffen met heel veel rek of erg stugge stoffen gebruik je beter niet.

## Patroondelen

Knip de patroondelen volgens de aangeduide frequentie uit de stof.

A	voorpand top: 2x
B	ruggand top: 1x aan stofvouw
C	rok VP: 1x aan stofvouw
D	rok RP: 1x aan stofvouw
E	kraag VP: 4x
F	kraag RP: 2 x aan stofvouw
G	rokboord: 2x aan stofvouw

### Let op!

Vouw de stof dubbel om een patroondeel 2x uit de stof te knippen. Leg  tegen de stofvouw zodat je 1 symmetrisch deel bekomt.

## Naadwaarde

Deze naadwaarden zijn voorzien rond de patroondelen wanneer je de 'cutline' hebt aangevinkt bij 'layers'.

A, E	rondom 1 cm
B, C, D, F, G	MV/MR: 0 cm (aan stofvouw) - rondom 1 cm

### Let op!

Vergeet niet om alle merktekens die aangegeven zijn op het patroon over te nemen op de stof door middel van knipjes en rijgdraad.

## Verstevigen

Verstevig deze delen door ze te bekleven met plakvlies.

E, F	elk deel helemaal
------	-------------------

## Patroondelen op de stof

### Let op!

Dit is een knipplan voor stoffen met een standaardbreedte van 140 cm. Maak je dit model in de stof uit de La Maison Victor-collectie, kijk dan bij de stoffen op onze website voor het knipplan dat bij de desbetreffende LMV-stof hoort, want de stofbreedte hiervan kan verschillend zijn.

#### • STOF •

Lengte 250 tot 270 cm (maat 34 tot 42)

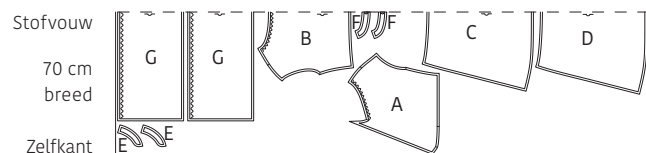

Lengte 295 cm (maat 44 tot 56)

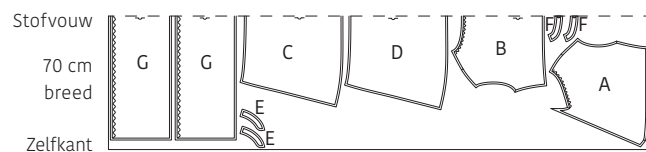

## Werkbeschrijving

### 1 Top

Werk het aangesneden beleg van het voorpand top (A) af met een zigzagsteek of overlock. Duidt het okselpunt aan met een rijgdraadje. Strijk het aangesneden beleg om naar de averechtse kant van A op het merkteken aan de hals en de onderrand.

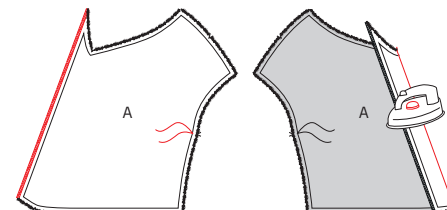

Duidt de merktekens van de onderarmpunten met rijgdraad aan op het rugpand (B). Speld de schouderaden van A en B met de goede kanten op elkaar en stik vast. Werk de schouderaden af met een zigzagsteek of overlock en strijk de schouderaden naar A.

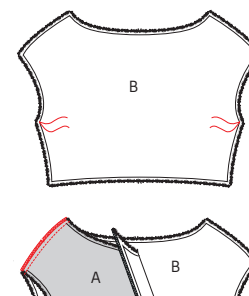

Werk nu ook de zijnaden en het armsgat van A en B af met een zigzagsteek of overlock. Strijk de armsgatlijn/zijnaad 1 cm naar de averechtse kant. Vouw terug open.

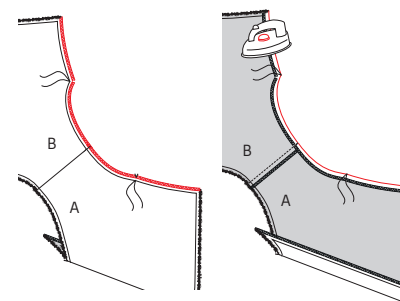

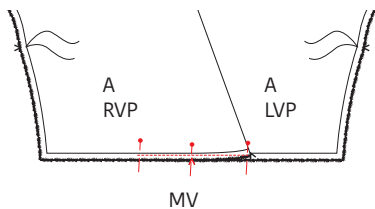

Speld de ondernaad van A RVP met de averechtse kant op de onderrand van A LVP, met de MV-merktekens op elkaar en stik voorlopig vast in de naad.

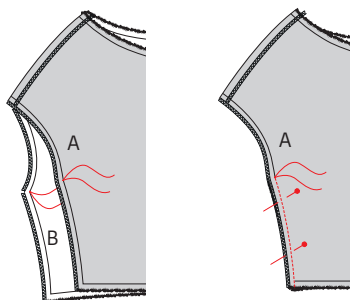

Speld de zijnaden van A en B met de goede kanten op elkaar en stik vast van de zoom tot het rijgdraadje.

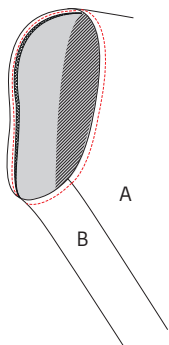

Strijk de zijnaden open en vouw de eerder omgestreken naadwaarde van het armsgat om naar de averechtse kant. Stik de naadwaarde aan de armuitsnijding vast op 0,75 cm. Begin te stikken aan de zijnaad onder de armuitsnijding. Stik (en hecht) eerst 3 steekjes recht opzij, laat de naald in de stof zitten terwijl je de persvoet omhoog zet en het werkstuk draait. Stik nu op persvoetbreedte (0,75 cm) rondom de armuitsnijding. Eindig aan de andere kant van de zijnaad met opnieuw een aantal steekjes dwars op de zijnaad.

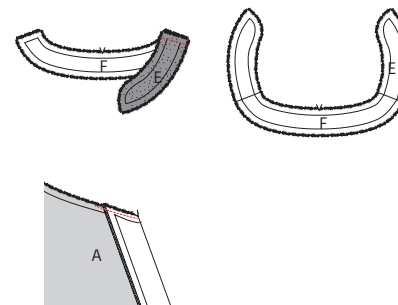

## 2 Kraag

Speld de rechte korte kant van het kraagdeel VP (E) met de goede kant op de korte kant van de kraag RP (F) en stik vast. Doe dit ook met het andere deel E aan de andere korte kant van F. Dit wordt de binnenkraag. Herhaal deze stappen met het andere deel F en de twee overige delen E. Dit wordt de buitenkraag. Stik het aangesneden beleg van A bovenaan voorlopig vast in de naad.

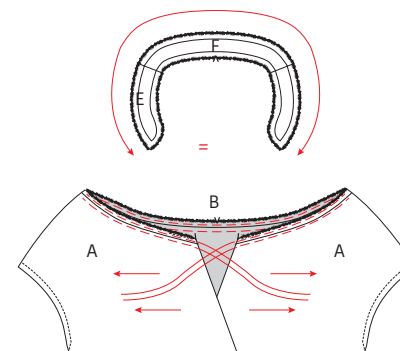

Rimpel de halsrand van A/B als volgt: geef 2 evenwijdige stiksels aan de bovenrand met grote steeklengte en zonder te hechten (1 x op 0,5 cm van de rand, 1 x op 1,5 cm van de rand). Trek voorzichtig aan de uiteinden van de loshangende draden zodat de stof gaat rimpelen. Verdeel de rimpels gelijk over de bovenrand van A/B, tot de halsrand van A/B even breed is als de kraag.

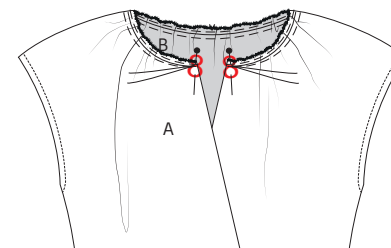

Zet de uiteinden van de rimpeldraden vast door ze in 8-vorm rond een speldje te draaien.

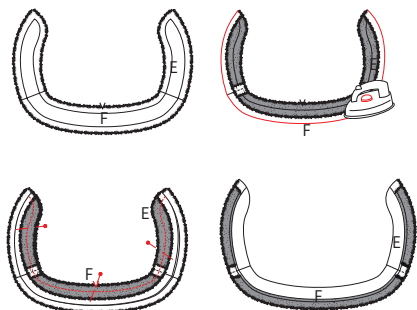

Strijk bij de binnenkraag onderaan 1 cm naadwaarde om. Leg beide kragen met de goede kanten op elkaar en stik de bovenrand en boog, stik de niet-omgestreken naadwaarde van de halsrand niet mee. Dun daarna de naadwaarde uit en keer de kraag vervolgens binnenstebuiten, strijk plat.

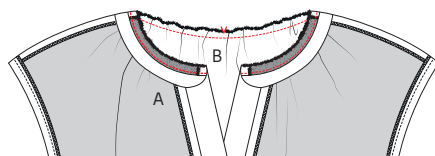

Speld en stik de kraag met de niet-omgestreken rand (buitenkraag) aan de halslijn op de averechtse kant van het werkstuk. Zorg ervoor dat de MR-merktekens overeenkomen, de schouderaden op elkaar liggen en de randen vooraan netjes op de gestreken rand van A liggen. Verwijder de rimpeldraden. Geef vervolgens dwarse knipjes in de naadwaarde tot vlak tegen het stiksel. Zo verkrijgt je na het keren een mooiere ronde naad.

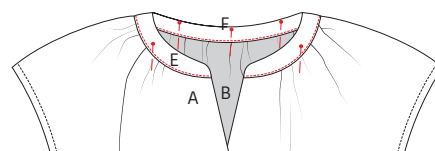

Vouw de binnenkraag nu over de naadwaarde heen zodat de vouwlijn van het omgestreken deel net over het stiksel valt. Speld en stik vast aan de buitenkant van het werkstuk net naast de naad van de kraag.

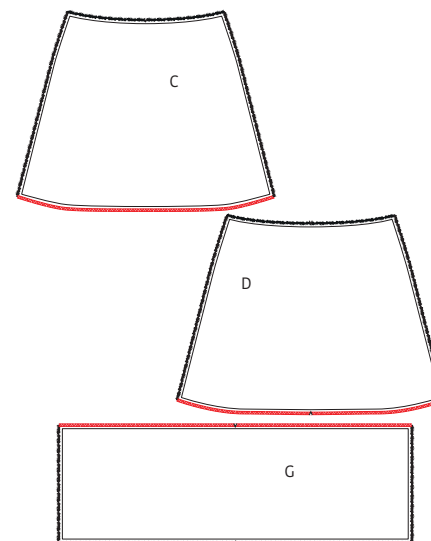

### 3 Rok

Werk de onderrand van de rok VP (C), rok RP (D) en bovenrand van beide delen van de rokboord (G) af met een zigzagsteek of overlock.

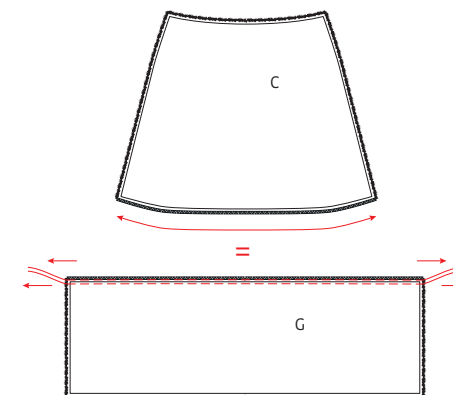

Rimpel de bovenrand van G als volgt: geef 2 evenwijdige stiksels aan de bovenrand met grote steeklengte en zonder te hechten (1 x op 0,5 cm van de rand, 1 x op 1,5 cm van de rand). Trek voorzichtig aan de uiteinden van de loshangende draden zodat de stof gaat rimpelen. Verdeel de rimpels gelijk over de bovenrand van G, tot het MV-merkteken aan het MV-merkteken van C past en G even breed is als C.

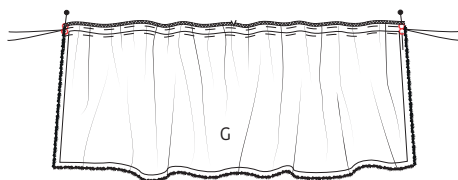

Zet de uiteinden van de rimpeldraden vast door ze in 8-vorm rond een speldje te draaien.

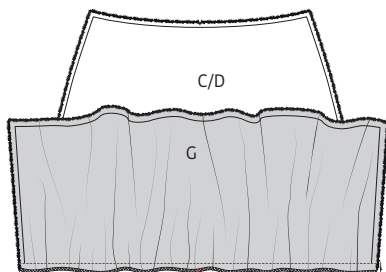

Speld de gerimpelde bovenrand van G op de onderrand van C, goede kanten en merktekens op elkaar, en stik vast. Verwijder de rimpeldraden. Herhaal deze stappen voor de bovenrand van het andere deel G zodat de bovenrand van G even lang is als de onderrand van D en de MR-merktekens gelijk komen.

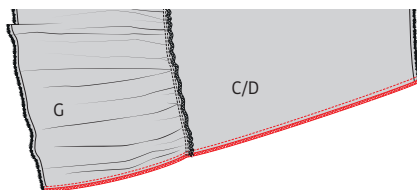

Speld de zijnaden van beide delen van de rok met de goede kanten op elkaar en stik vast. Werk de zijnaden af met een zigzagsteek of overlock en strijk de naden naar het voorpand toe.

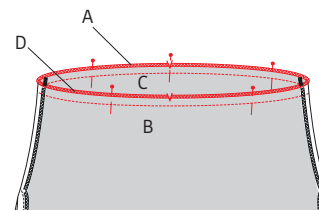

#### 4 Elastiek taille

Speld de taillenaad van top en rok met de goede kanten op elkaar zodat de merktekens MV op elkaar liggen, de zijnaden gelijk liggen en de merktekens MR op elkaar liggen. Stik vast en werk de naad af met een zigzagsteek of overlock.

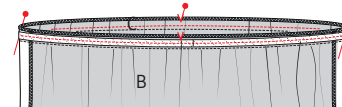

Verdeel het elastiek vervolgens in 4 gelijke delen en duid aan met speldjes. Speld het elastiek, terwijl je het uitrekt, aan de naadwaarde van de taillelijn van A/B/C/D (let op: speld het elastiek enkel aan de naadwaarde). Zorg ervoor dat de speldjes overeenkomen met het MR-merkteken in B, de zijnaden van A/B en de MV-naad van A. Leg de uiteinden van het elastiek 1 cm over elkaar en stik rondom vast.

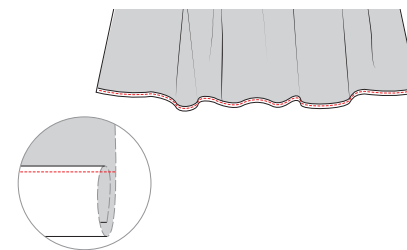

#### 5 Zoom

Strijk de zoomwaarde van G twee maal 0,5 cm om en stik rondom vast.



#### 6 Eindstrijk

Strijk het werkstuk netjes op en je bent klaar!

## Legende werkbeschrijving

-  Goede kant van de stof
-  Averechtse kant van de stof
-  Plakvlies
-  Plooi
-  Rijgen
-  Knippen
-  Achterkant rits
-  Ritssluiters
-  Strijken
-  Ritssluiting toe
-  Ritssluiting open
-  Bies-, biaislint goede kant
-  Bies-, biaislint averechtse kant
-  Knoop
-  Kopselden
-  Knoopsgat
-  Vouwlijn
-  Stiklijn
-  Rijgdraad
-  Aanduiding naadwaarde
-  Stof zonder naadwaarde
-  Overlock / zigzagsteek
-  Merkteken
-  Knipjes

## Colofon

La Maison Victor is een uitgave van:



Roularta Media Group nv  
Meiboomlaan 33  
8800 Roeselare  
BTW BE 0434 278 896

**Voorzitter:** Rik De Nolf  
**Gedelegeerd bestuurder:** Xavier Bouckaert  
**Directeur magazines:** Jos Grobben  
**Uitgever:** Karen Hellemans  
**Verantwoordelijke uitgever:** Sophie Van Iseghem  
p/a Meiboomlaan 33, 8800 Roeselare

**Business manager:** Lies Bresseel  
**Hoofdredacteur:** Ann De Tremere

**Ontwerp en uitvoering patroon:** Evelien Cabie  
**Lay-out en illustraties:** Valerie Le Roi, Livina Stockmans  
**Fotografie:** Diane Hendriks  
**Styling:** Siska Loraine

\* De patronen aangeboden bij dit magazine en via de eraan verbonden websites of digitale applicaties dienen alleen voor persoonlijk gebruik door de koper ervan; de patronen of de ermee vervaardigde stukken mogen op geen enkele wijze aan derden worden ter beschikking gesteld, verkocht of op enige wijze commercieel worden aangewend.

\*Deze publicatie is bedoeld om verkocht te worden tegen de opgelegde verkoopprijs. In geen geval mag zij zonder uitdrukkelijke en voorafgaandelijke toestemming van de uitgever in huur worden gegeven of opgenomen in een leesportefeuille. Door de aankoop zelf verbindt iedere koper zich ertoe deze clause na te leven op straf van schadevergoeding.

\* Dit magazine is auteursrechtelijk beschermd. Wilt u artikels scannen, digitaal opslaan, drukken, kopiëren, of commercieel gebruiken?

Neem contact op met Ann.Van.De.Walle@roularta.be  
Info over uw rechten op [www.presscopyrights.be](http://www.presscopyrights.be).

## Praat een mondje mee!

**Beleg** Het patroondeel dat je gebruikt om randen af te werken, bijvoorbeeld aan de hals- of armuitsnijding, ritssluiting of middenvoor.

**Bies / biais** Een smallere strook stof of lint dat je aan of rond de af te werken rand stikt. Een bies is in rechtdraad, biais is in schuindraad geknipt.

**Dubbelen** De omtrekken van twee stofdelen (of één dubbelgevouwen stofdeel) met de goede kanten op elkaar aan elkaar stikken en keren.

**Hechten** Het stiksel aan begin en einde vastmaken door drie steekjes naar achteren en weer naar voren te geven.

**Merken** Dit kan door een klein knipje te geven in de omtrek van de stof op belangrijke plaatsen (inzetpunten mouwen, vouwlijnen, plooiën ...). Alle belangrijke punten of lijnen binnenin het patroon, zoals neepeindpunten, plaatsen waar een knoop, knoopsgat, zak, klep ... komt, worden met een rijgdraad gemerkt.

**MR of middenrug** De lijn die het midden van de rugkant van het lichaam aanduidt.

**MV of middenvoor** De lijn die het midden van de voorkant van het lichaam aanduidt.

**Naadband** Strook plakvlies van 1, 1,5 of 2 cm breed. Dit gebruik je om rechte naden (zoals schouderaden) te verstevigen langs de averechtse kant om uitrekken tegen te gaan.

**Naadwaarde** Een extra hoeveelheid aangeknippte stof die nodig is om twee delen aan elkaar te stikken. De waarden zijn afhankelijk van de afwerkingsmethode van het kledingstuk.

**Nepen/coupenaden** Door de stof op sommige plaatsen gedeeltelijk te vouwen en te stikken, creëer je meer vorm in het kledingstuk. Deze vouwen noemen we nepen (BE) of couponaden (NL).

**Overlocken** Met een overlockmachine de rafelranden afsnijden en afwerken met een overlocksteek om het rafelen tegen te gaan.

**Pat/polopat** Een overlappende knoopsgatsluiting die niet tot aan de zoom reikt, maar stopt in het midden van een pand. Wordt meestal gebruikt aan de halslijn.

**Persen** Met een strijkijzer en een (vochtige) doek de stof goed andrukken, om bij voorbeeld mooie, platte naden of duidelijke vouwen te verkrijgen. Bij het persen beweeg je het strijkijzer niet of nauwelijks.

**Persvoet** Het onderdeel van de stikmachine waaron-

der de stoflagen 'geperst' zitten en getransporteerd worden.

**Persvoetbreedte** Stikken op 'persvoetbreedte' betekent dat je de rand van de persvoet langs de naad of de te bestikken rand laat lopen.

**Plakvlies** Of kleefvoering. Dit is een vlies dat je op de averechtse kant van een bepaald deel van een kledingstuk strijkt ter versteviging, bijvoorbeeld in het geval van een tailleband, beleg of kraag.

**Rijgen** Met een naaiaald en rijggaren verschillende stoflagen aan elkaar naaien met een grote steek, of bepaalde patroonlijnen op de stof overbrengen.

**Stofvouw** De vouw van de stof wanneer je deze dubbelvouwt.

**Toegifte of overwijdte** Extra ruimte die in het patroon voorzien is bovenop de zuivere lichaamsmaten omwille van bewegingsvrijheid en draagcomfort.

**Uitdunnen** Een deel van de naadwaarde wegknippen om teveel dikte op één plaats te vermijden. In hoeken knip je de naadwaarde schuin af om ze mooi te kunnen keren.

**Vormband** Strook plakvlies van 1 cm breed, in schuine richting geknipt en verstevigd met een kettingdraadje. Dit gebruik je om ronde lijnen (zoals hals- en armuitsnijding) te verstevigen om uitrekken tegen te gaan en om een mooie vorm te garanderen.

**Zelfkant** Rand van de stof in de richting van de lengtedraden.

### Gebruikte afkortingen

VP: voorpand  
RP: rugpand  
RVP: rechtersvoorpand  
LVP: linkersvoorpand  
RRP: rechtersrugpand  
LRP: linkersrugpand  
MV: middenvoor  
MR: middenrug  
ZN: zijnaad  
IZ: inzetstuk  
TB: tailleband  
SN: schoudernaad  
LK: linkerkant  
RK: rechterkant